

# Navidad 2018 - 2019

## EN VILLANUEVA DE CÓRDOBA



Organiza:



Ayuntamiento  
de Villanueva de Córdoba

Patrocina:



Diputación  
de Córdoba

Edita  
Ayuntamiento de Villanueva de Córdoba

Diseño, impresión y maquetación  
Serigráfica Andaluza

Fotografías  
José A. Cabrera  
Juan Manuel Jiménez  
Archivo

# ÍNDICE

INFORMACIÓN

4

SALUDA

5

VILLANUEVA DE CÓRDOBA PARA VISITAR

6

PARROQUIA DE SAN MIGUEL ARCÁNGEL

7

PARROQUIA DE SAN SEBASTIÁN Y CONVENTO “LAS OBRERAS”

8

AUDIENCIA Y REFUGIO ANTIAÉREO

9

CONVENTO DE CRISTO REY, MUSEO DE HISTORIA LOCAL Y

LAVADEROS PÚBLICOS

10

RUTAS Y TRADICIONES

11

ACTIVIDADES EN NAVIDAD

15

ACTIVIDADES DEPORTIVAS

19



## **Información y teléfonos de interés**

**Ayuntamiento de Villanueva de Córdoba**

Plaza de España, 10 - 957 120 000

**Oficina de Turismo**

C/ Pozoblanco, 3 - 957 120 603

**Centro de Salud (Urgencias)**

C/ Quevedo - 902 505 061

**Policía Local**

C/ Contreras - 957 120 000

**Guardia Civil**

Avda. de Cardeña - 957 120 010





# Saluda

Queridos jarotes y amigos que nos visitáis en las entrañables fiestas de Navidad. En estos días de reencuentro y celebraciones, desde el Ayuntamiento hemos intentado que la diversión y la alegría no falten ni, por supuesto, la ilusión que traen los Reyes Magos, preparando un programa con variadas actividades: deportivas, culturales, infantiles, turísticas, que terminarán con la tradicional Cabalgata.

Desde las diferentes delegaciones os deseamos una Feliz Navidad, y que 2019 sea un año en el que se hagan realidad los propósitos y proyectos que nos planteemos.

Un afectuoso saludo,  
El Equipo de Gobierno





## Villanueva de Córdoba para visitar...

Villanueva de Córdoba, como el resto de la comarca de Los Pedroches, se encuentra situada sobre un enorme batolito de granito, éste ha condicionado la arquitectura de toda la comarca desde que el hombre se asentó en estas tierras. La localidad cuenta con un amplio patrimonio arquitectónico, realizado en granito, destacando los siguientes inmuebles como recursos culturales de nuestro destino turístico.

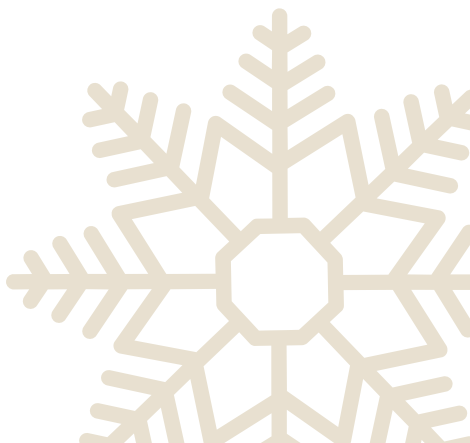

# Iglesia Parroquial de San Miguel

Sus orígenes se remontan a mediados del siglo XVI, aunque hay hipótesis que señalan los inicios constructivos del templo a finales del siglo XV. En el siglo XVIII fue reedificada y ampliada por pies y cabecera desde los soportes de la nave de crucero o transepto, manteniéndose únicamente del primitivo templo las portadas laterales.

Su interior presenta tres naves separadas por arcos formeros de medio punto que cabalgan sobre soportes compuestos (pilares y medias columnas).

Las naves laterales tienen cubiertas a un agua con techumbres de madera, y la central se cubre con un alfarje decorado por casetones con rosetas. El crucero de la iglesia aparece coronado por una cúpula rematada en linterna que descansa sobre pechinas.

La portada principal, si-

tuada a los pies del edificio, se levanta en granito, está formada por un arco de medio punto flanqueado por pilastras toscanas sobre las que se alza un frontón triangular de corte neoclásico que da paso a una bóveda de cañón en granito que soporta los empujes de la torre-campanario.

La torre se finaliza en el último cuarto del siglo XVIII, gracias a la aportación económica que se hace desde la diócesis de Córdoba a través del obispo Baltasar Yusta Navarro, de ahí que se encuentre empotrado en el fuste prismático de la torre, el escudo pétreo de este eclesiástico.





## Iglesia de San Sebastián

La antigua ermita de San Sebastián que data del siglo XVI fue transformada en parroquia en 1954, y aunque su interior ha sido muy modificado, sigue los esquemas habituales de este tipo de construcciones en Los Pedroches.

Tiene una única nave con cuatro tramos separados por arcos de diafragma sobre pilares en granito.

En la cabecera se le ha añadido una cúpula con linterna y una serie de capillas laterales con bóvedas de cañón.

La portada de esta iglesia tiene un gran encanto, el vano de acceso se hace mediante arco de medio punto precedido de un pequeño pórtico con tres arcos de gran belleza, todo en granito.

## Convento de "Las Obreras"

Paseando por la calle Real, ancha y adoquinada, de corte señorial por la arquitectura que se levanta en torno a la misma, nos encontramos con el Convento de la Congregación de Obreras del Corazón de Jesús, construido entre 1941 y 1957, todo un complejo arquitectónico, maravilloso ejemplo de construcción en granito, en cuyo interior se alza la capilla del "Dulce Nombre de Jesús", joya de corte neobarroco con esbeltos soportes de fuste único, obra del arquitecto diocesano Carlos Sáenz.

El interior de la capilla da cabida a uno de los retablos más bellos de la localidad, en el presbiterio, como remate de altar se levanta un esbelto retablo con reminiscencias dieciochescas, con una gran suntuosidad decorativa, todo en pan de oro, y la figura de un crucificado, como titular del retablo.





## Antigua Audiencia

Es la construcción civil más importante del municipio que ha superado el paso de los siglos. El edificio, situado en la plaza principal, la plaza de España, de este municipio, fue levantado en el siglo XVII y destaca en el conjunto urbano por su espléndida fachada en granito.



Durante estas fiestas puede visitar la exposición  
*“La esencia del agua”.*

## Refugio antiaéreo de la guerra civil

Construido en 1937 para proteger a la población de los bombardeos aéreos, se encuentra emplazado bajo la Plaza de España. Se trata de un enorme espacio dividido en cinco naves por espléndidas arcadas de ladrillo rojo que descansan sobre gruesos pilares de granito. Tiene por acceso tres túneles, uno de los cuales alcanza los 70 metros de longitud.





## Convento de Cristo Rey

En 1919 tiene su origen el Convento y Colegio de "Cristo Rey", finalizando su construcción en 1928, cuya iglesia neogótica se erigió como Parroquia del Sagrado Corazón en 1954. El templo es de una sola nave, cuya fachada con acceso en arco apuntado y rematada con frontón triangular, está precedida de un pequeño atrio.

El granito se hace presente en el inmueble, ofreciendo una arquitectura adintelada de gran solidez.



## Museo de Historia Local

Actualmente se encuentra en la antigua estación de ferrocarril.

En él encontramos restos desde el paleolítico, su colección de restos prehistóricos es una de las más ricas de la provincia de Córdoba, destacando el rico calcolítico que se encuentra en toda la comarca.

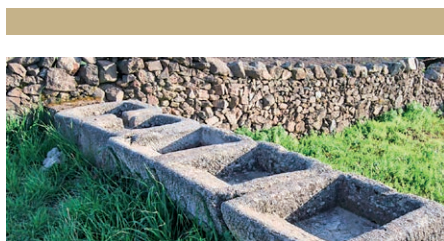

## Lavaderos públicos

A principios del S. XX, ante la dificultad que suponía la no existencia de agua corriente en las casas de Villanueva de Córdoba, se construyeron una serie de lavaderos públicos en las afueras del pueblo.

En la actualidad tres de estos lavaderos han sido restaurados y configuran la "Ruta de los lavaderos", éstos son: La Fuente del Caño, El Gusanita, y el Regajito.

# RUTAS y TRADICIONES

22 y 29 de diciembre

De 11:00 a 13:30 h.

## Ruta del Granito

Discorre por el antiguo camino que unía Pedroche con Córdoba a su paso por nuestra localidad en los siglos XV y XVI, dando origen al núcleo poblacional de Villanueva de Córdoba en esta época. En torno a este camino centenario se elevan los edificios civiles y religiosos más emblemáticos de la villa, entre los que destacan la Iglesia Parroquial de San Miguel, el actual Ayuntamiento, el Convento de Cristo Rey, el Convento de las Obreras o las casas señoriales del casco urbano, donde el granito, abundante en nuestra tierra, da lugar a una arquitectura arquitrabada de gran solidez, que ofrece una estética de gran belleza.

Inscripciones: Oficina de Turismo (Tel. 957120603)

## TODOS LOS DÍAS

## Visita la dehesa de Los Pedroches en montanera

En Las Lagartosas, Villanueva de Córdoba, en el corazón de la dehesa de Los Pedroches, el otoño/invierno es espectacular, ahora durante la montanera verás caer la bellota de las encinas para disfrute del cerdo ibérico.

Hablaremos de este gran momento y todo lo relacionado paseando por la dehesa con nosotros, una familia de ganaderos que vivimos el día a día en este fantástico lugar: las encinas, la bellota, el cerdo ibérico al que verás muy cerca, el jamón ibérico y los recursos de la dehesa.

En el cortijo nos tomaremos un refrigerio y, si lo prefieres, degustación de ibéricos curados.

Horario: 11:30 h a 13:30 h aprox.

Consultar precio en:

[www.laslagartosas.es](http://www.laslagartosas.es) · Tel. +34 676344962





22, 23, 24, 25, 29, 30 y 31 de diciembre y 1 de enero

## Ruta libre por los tradicionales Belenes

Pasea por Villanueva de Córdoba descubriendo los numerosos Belenes expuestos, una costumbre muy arraigada para el disfrute de todos los públicos.

Hora: de 17:00 a 20:00 h.

**CENTRO DE PARTICIPACIÓN ACTIVA:**

C/ REAL Nº 10

**FAMILIA ROMERO COLETO:**

C/ OSIO Nº 9

**HDAD. NUESTRO PADRE JESÚS:**

PLAZA DE ESPAÑA Nº 11

**ASOCIACIÓN PARROQUIAL DE CRISTO REY:**

C/ PEDROCHE Nº 32

**PARROQUIA SAN MIGUEL ARCÁNGEL:**

PLAZA DE ESPAÑA (PARROQUIA)

**CARLOTA GÓMEZ POZO:**

C/ LUNA Nº 66

**CAFETERÍA MAICO:**

C/ NAVALUENGA Nº 33

## Belén municipal

Hasta el día 6 de enero.

Hora: de 8:00 a 15:00 y de 17:00 a 21:00 h.

Lugar: Antigua Audiencia (Plaza España).

**Del 18 de diciembre al 6 de enero**

## Ruta libre por los escaparates navideños

Con motivo de las fiestas navideñas se hace más atractivo el paseo por nuestras tiendas, por nuestro comercio tradicional, una propuesta de ocio y entretenimiento para pasear y disfrutar de la Navidad a través del comercio jarote en sus diferentes establecimientos.

**MERCERÍA MARIAN:**

C/ DEL POZO Nº 4

**CARMEN YERPES MODA:**

C/ ANACID Y MORAL Nº 12

**CONFECCIONES LEYCA:** C/

SAN GREGORIO Nº 41

**BAZAR SOFÍA:**

C/ CONTRERAS S/N

**INFINITY REGALOS:**

C/ PLAZAREJO Nº 8

**BLANCAPIEL:**

C/ SOL Nº 31

**TREBOL HOUSE:**

C/ CAÑUELO Nº 3

**ARMERÍA LA PERDIZ:**

C/ CERVANTES Nº 5

**PESCADERÍA DIEGO:**

MERCADO DE ABASTOS



## Ruta libre por los Balcones y ventanas Navideñas

La imagen, la iluminación, la originalidad, la creatividad, la elaboración y el colorido en la decoración serán los protagonistas en este paseo por Villanueva de Córdoba a través de sus calles, casas y gentes.

### **AMPA EL REGAJITO:**

C/ POZOBLANCO- C.E.I.P. VIRGEN DE LUNA

### **MÓNICA EXPÓSITO GALÁN:**

C/ SAN MARTÍN Nº 6

### **AMPA SAN MIGUEL:**

C/ SAN ANTONIO Nº 2 - C.E.I.P. SAN MIGUEL

### **CRIS-MARC: C/ SOL Nº 14**

### **ESPERANZA SÁNCHEZ TORRALBO:**

C/ CERRO Nº 19

### **Mª JOSE REY EXPÓSITO:**

CAÑADA ALTA Nº 11

### **Mª DE LAS NIEVES CASADO RAGÉ:**

C/ PADRE LLORENTE Nº 28

### **Mª ÁNGELES ILLESCAS GARCÍA:**

C/ SAN MARTÍN Nº 2

### **MARÍA DOLORES RICO DUQUE:**

C/ NUEVA, 17

---

Del 18 de diciembre al 6 de enero de 2019

## Exposición fotográfica "De la antigüedad a la modernidad"



*De la antigüedad a la modernidad. El reflejo del clasicismo en Roma, Florencia, Venecia, París y Lisboa.*

Sala de exposiciones del Centro de Interpretación de la Dehesa.  
De martes a domingo:  
10:00 a 14:00 h.

Esta colección fotográfica del jarote Miguel Coletto plantea una aproximación al patrimonio histórico-artístico de Roma, Florencia, Venecia, París y Lisboa, desde la antigüedad hasta nuestros días, con una doble finalidad, estética y documental, para sumergir al visitante en el paisaje cultural de estas importantes urbes del Humanismo europeo fundamentado en el poso del arte clásico, haciendo un repaso por sus vestigios arqueológicos, arquitectura, escultura e incluso algún guiño anecdótico a la pintura y artes aplicadas en el marco de las colecciones museográficas en las que se conservan.



***El Cortijo Arroyo Judío ofrece diferentes actividades durante estas fiestas.***



**16, 22 y 23 de diciembre**

## **Conocer nuestra tierra**

Visitar el secadero de Navalpedroche, para así poder conocer la etapa final en la producción del jamón ibérico, embutidos y diferentes carnes.

Tras conocer las instalaciones de este secadero, nos desplazaremos al Cortijo Arroyo Judío, emplazado en plena dehesa para poder disfrutar de un almuerzo, elaborado con una cocina tradicional de nuestra tierra.

**Todos los días**

## **Día Ecuestre**

Pasear por la dehesa en carreta observando el entorno privilegiado que nos rodea, es una actividad relajante y nos ayuda a descubrir en primera persona y de forma diferente los increíbles paisajes que nos rodean. La visita se complementa con un picadero y así poder ver y aprender realmente sobre el mundo ecuestre.

Después de esta cultural visita ecuestre y del espectacular paseo en carreta, disfrutaremos de la cocina tradicional por la que el Cortijo Arroyo Judío se caracteriza.

**Todos los días**

## **Un día dedicado a la naturaleza**

En el Cortijo Arroyo Judío visitaremos los animales de nuestra finca: cerdos, ovejas, caballos... y los podremos observar en su hábitat, aprenderemos sobre ellos a la vez que pasearemos por la dehesa.

Más tarde podremos degustar comida típica de Los Pedroches, elaborada en Cortijo Arroyo Judío, un entorno que sigue en concordancia con todo lo que vamos a disfrutar estos días.

Consultar precio en:

<http://www.cortijoarroyojudio.com/> • Tel: 648 111 529

**Todos los días (lunes cerrado)**

Desde la **Oficina de Turismo** te ofrecen la posibilidad de realizar **visitas guiadas al Refugio Antiaéreo de la Guerra Civil y al Centro de Interpretación de la Dehesa.**

Igualmente disponen de un servicio gratuito de audioguía para que el visitante puede elegir entre varios recorridos adaptados a los distintos itinerarios, gustos y tiempo disponible.

**Horario oficina: de 10:00 a 14:00 h**



**5 de diciembre**

## **Día de la Constitución**

Lectura continuada de la Constitución Española

Lugar: Salón de Plenos del Ayuntamiento de Villanueva de Córdoba

10:00 horas.

## **Inauguración del alumbrado navideño**

A cargo de los niños y niñas de los Centros Educativos de la localidad. Actuación de la Caja Mágica

19:30 h. Plaza de España

## **Celestina, la tragicomedia**

Compañía Atalaya

Entradas: 5 €

21:00 h. Teatro Municipal

**Desde el día 5 de diciembre y durante toda la Navidad**

## **Multijuegos**

en Plaza de España

**7 de diciembre**

## **Noche flamenca**

en la Plaza de España

Zambomba Flamenca de Jerez y Zambomba Flamenca Cordobán.

**9 de diciembre**

## **Circo VOL É TEMPS**

### **"Bert y yo"**

18:00 h. Teatro Municipal

Entradas: 1 €



**14 de diciembre**

## **Falete en concierto**

*Mi cante y un piano*

Entradas: 5 €

21:00 h. Teatro Municipal de Villanueva de Córdoba

**15 de diciembre**

## **Concierto Jara y Granito**

21:00 h. Teatro Municipal

Entrada gratuita hasta completar aforo



**16 de diciembre**

## **Actuación Grupo de Jotas Los Jarales**

20:00 h. Teatro Municipal

Entrada gratuita hasta completar aforo.



**18 de diciembre**

## **“La milonga flamenca” - Espectáculo flamenco**

12:00 h. Teatro Municipal  
-Programa Enredate-



**21 de diciembre**

## **Actuación Escuela Municipal de Danza**

20:00 H. Teatro Municipal  
Entrada gratuita hasta completar aforo.

**22 de diciembre**

## **Concierto Coral Polifónica San Miguel**

21:00 h. Teatro Municipal  
Entrada gratuita hasta completar aforo.



**23 de diciembre**

## **Concierto Coro Centro de Participación Activa de mayores**

20:00 h. Teatro Municipal  
Entrada gratuita hasta completar aforo.



**26 de diciembre**

## **Actuación E. M. Danza**

17:30 h. En la Residencia Virgen de Luna.

**27 de diciembre**

## **Actuación de la E. M. Danza**

16:30 h. En la Residencia Jesús Nazareno.

**27 de diciembre**

**CIRCO**

## **-Alas Circo Teatro- Espectáculo familiar**

18:00 h. Teatro Municipal de Villanueva de Córdoba  
Entrada: 1 €







29 de diciembre

## **Coro Romero Nuestra Señora de Luna**

21:00 h. Teatro Municipal

Entrada gratuita hasta completar aforo.

30 de diciembre

**BÚHO TEATRO**

## **“Los músicos de Brenes”**

Entradas: 1 €

18:00 h. Teatro Municipal

**Del 20 de diciembre**

**al 5 de enero**

## **Mercado Navideño**

De 11:00 a 13:30 h y de 17:00 a 21:00 h

En Plaza de España

- Churrería- Panadería Patillas
- Out of Africa
- Aperitivos Virgen de Luna
- Cooperativa Olivarera Ntra. Sra. De Luna
- El tocador de Sarita
- Blancapiel
- La Cañada - Restaurante La Puerta Falsa

**17, 18, 19, 20, 21, 26 y 28 de diciembre y 2, 3 y 4 de enero**

## **Talleres infantiles en el Refugio**

Horario: de 17:00 a 20:00 h.

De 3 a 12 años

Máximo participantes grupo: 90

Plazo de inscripción: hasta el 14 de diciembre en la portería del Ayuntamiento

**19, 21, 26 y 28 de diciembre y 2 de enero**

## **Pequechef- Taller de cocina navideña**

Lugar: Centro de Servicios Sociales



**27 y 28 de diciembre**  
**Taller infantil de Jabones Artesanales**

11:00 a 13:30 h.  
Lugar: Refugio



**31 de diciembre**  
**Campanadas infantiles Fin de Año**

con Fuegos Artificiales y la animación de La Caja Mágica.  
11:00 h. Plaza de España

**Campanadas Fin de Año**

Con invitación a champán y fuegos artificiales  
23:30 h. Plaza de España

**1 de enero**

**Banda de Música de Villanueva de Córdoba**  
**Concierto de año nuevo**

21:00 h. Teatro Municipal  
Entrada: 1 €



**3 de enero**

**Actuación de la Escuela Municipal de Danza.**

16:30 h. Lugar: Promi

**3 y 4 de enero**

**Entrega de cartas a los Pajes Reales**

En la Audiencia en horario de 17:00 a 21:00 h

**5 de enero**

S.S. M.M. Los Reyes de Oriente entregarán regalos a los niños en la Plaza de España a las 12:00 h.



5 de enero

## Cabalgata de Reyes

16:00 h

Con pasacalles y carrozas

y un gran espectáculo infantil que recorrerá las calles de nuestro pueblo con el siguiente itinerario:

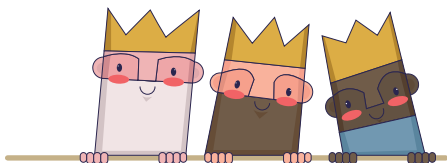

**Plaza de España, Todos los Mártires, Cañuelo, Fuente Vieja, San Gregorio, Avda de Cardaña, Zarza, Cruz de Piedra, Navaluenga, Ronda San José, Felipe II, Casas Blancas, Fuente, Egido, Manuel Aulló, Industria, Pozoblanco y Plaza de España.**

## ACTIVIDADES DEPORTIVAS

26, 27 y 28 de diciembre

### XI TORNEO DE NAVIDAD DE BÁDMINTON

30 de diciembre

### II CARRERA DEL PAVO CICLISTA

10:00 h. Lugar: Paseo de Andalucía

31 de diciembre

### XXVIII CARRERA POPULAR FIN DE AÑO 2018

De 16:00 a 17:15 h. Lugar: Plaza de España

Del 2 al 4 de enero

### TORNEO DE REYES FÚTBOL SALA

Lugar: Polideportivo Municipal

### IV TORNEO TENIS DE MESA

Lugar: Gimnasio Pabellón Municipal

Del 16 de noviembre al 1 de marzo

### LIGA LOCAL DE AJEDREZ

Todos los viernes de 20:00 a 21:30 h.

Lugar: Polideportivo Municipal





AYUNTAMIENTO DE  
VILLANUEVA DE CÓRDOBA



[/aytovillanuevadecordoba](https://www.facebook.com/aytovillanuevadecordoba)



[www.villanuevadecordoba.com](http://www.villanuevadecordoba.com)